ምዕራፍ አንድ
ከአዳም እስከ ኖህ ያሉ የአበው ታሪክ

የትምህርቱ ዓላማ

ተማሪዎች ይህንን ትምህርት ተምረው ካጠናቀቁ በኋላ፦

- ሥነ -ፍጥረት ሥንል ምን ማለታችን እንደሆነ ይገልጻሉ፡፡
- የሥነ -ፍጥረት አስገኚ ማን እንደሆነ ይገልጻሉ፡፡
- ከእሁድ ጀምሮ እስከ ቅዳሜ ድረስ የተፈጠሩ ፍጥረታትን ይዘረዝራሉ፡፡

ቁልፍ ቃላት

- ሥነ ፍጥረት
- ፍጥረታት
- መስዋዕት
- የኖህ መርከብ
- የባቢሎን ግንብ

የማስጀመሪያ ጥያቄዎች፡-

፩ ልጆች ማን ፈጠራችሁ?

፪. የመጀመሪያዎቹ ሰዎች ሥም ማን ይባላል?

፫. ሥነ ፍጥረት ማለት ምን ማለት እንደሆነ እስኪ ለመምህራችሁ ተናገሩ፡፡

፩. ፩ ሥነ -ፍጥረት

ሥነ -ፍጥረት ምንድን ነው?

- ሥነ -ፍጥረት ማለት ከሁለት ቃላት የተገኘ ነው ፡፡ እነሱም "ሥነ " እና "ፍጥረት" ናቸው፡፡
- ሥነ ማለት "ሠነየ" ከሚል የግእዝ ግስ የወጣ ሲሆን ያማረ፣ የተዋበ፣ የሚማርክ በሚል ቃል ይተረጐማል፡፡ ፍጥረት ማለት ደግሞ በእግዚአብሔር ሥርዓት የተፈጠሩ ፍጥረታትን ያካትታል ፡፡ ስለዚህ ሥነ -ፍጥረት ማለት ያማረ የተዋበ ደስ የሚል የእግዚአብሔር ፍጥረት ማለት ነው፡፡

የመልመጃ ጥያቄዎች

፩. ሥነ ፍጥረት ማለት ምን ማለት ነው?

፪. ልጆች ፍጥረታትን ያስገኘ ማን ይመስላችኋል?

፲. ልጆች ከታች ባለው ሥዕል ምን ምን ፍጥረታትን ይታያችኋል?

ሥዕል ፩. ፩ ፡ ፍጥረታት

የፍጥረታት ቁጥራቸው እጅግ ብዙ ስለሆነ ተቆጥሮ የሚያልቅ ወይም ብዛታቸው ይህን ያህላል ተብሎ የሚገለጽ አይደለም፡፡ ነገር ግን ተመሳሳይ የሆኑትን ፍጥረታት አንድ ላይ እየመደብን ስንቆጥር አጠቃላይ የሥነ -ፍጥረት ብዛት ሃያ ሁለት (፳፪) ናቸው፡፡ እግዚአብሔር
እነዚህን ሃያ ሁለት ፍጥረታትን በስድስት ቀናትን ብቻ ወስዶበታል፡፡ እነዚህም በስድስቱ ቀናት የተፈጠሩ ሃያ ሁለት ፍጥረታት የሚከተሉት ናቸው፡፡

- የእሑድ /የመጀመሪያ ዕለት /ቀን/ ፍጥረታት ፤ ሲሆኑ እነርሱም ነፋስ፣ እሳት፣ መሬት፣ ውሃ፣ ጨለማ፣ ብርሃን፣ ሰማያት እና ቅዱሳን መላእክት ናቸው፡፡

ነፋስ

እሳት

መሬት

ዉሀ

ጨለማ

ብርሃን

ሰማያት

ቅዱሳን

መላዕክት

ሥዕል ፩. ፪ ፡ የዕለተ እሑድ ሥነ ፍጥረታት

- የሰኞ ቀን ፍጥረት፡- ሰኞ ሁለተኛው ዕለት ሲሆን በዚህ ቀን አንድ ፍጥረት እርሱም ጠፈር የተገኘበት ዕለት ነው፡፡

- የማክሰኞ ዕለት ፍጥረታት፡- ማክሰኞ እግዚአብሔር ፍጥረታትን መፍጠር የጀመረበት ሦስተኛው ዕለት ሲሆን በዚህ ዕለት ዕፅዋት፣ አዝርዕት እና አትክልት ተፈጥረዋል፡፡

ዕፅዋት

አትክልት

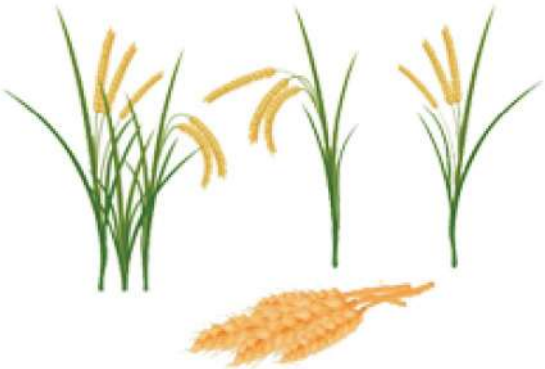

አዝርዕት

ሥዕል ፩. ፲ ፡ የዕለተ ማክሰኞ ሥነ ፍጥረት

👉የረቡዕ ዕለት ፍጥረታት፡- እግዚአብሔር ፍጥረታትን መፍጠር የጀመረበት አራተኛው ዕለት ረቡዕ ሲሆን በዚሁ ዕለት ፀሐይ፣ ጨረቃ፣ ከዋክብት ተፈጥረዋል፡፡

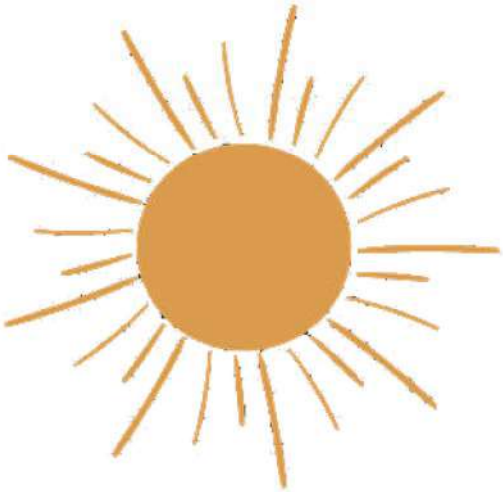

ፀሐይ

ጨረቃ

ከዋክብት

ሥዕል ፩. ፬ ፡ የዕለተ ረቡዕ ፍጥረታት

- የሐሙስ ዕለት ፍጥረታት፡- እግዚአብሔር በክንፍ የሚበሩ አእዋፍን፣ በእግር የሚሄዱ እንስሳትን፣ በደረታቸው የሚሳቡ ነፍሳትን፣ በየብስና በባሕር በሰማይና በምድር የሚኖሩ ፍጥረታትን ሁሉ በአምስተኛው ቀን ሐሙስ ዕለት ፈጥሮዋቸዋል። እነዚህ ፍጥረታት ከውሃ የተገኙ ናቸው።

- የአርብ ዕለት ፍጥረታት በስድስተኛው ዕለት በየብስ የሚኖሩ፣ በሰማይ የሚበሩ አዕዋፋት፣ አራዊት፣ እንስሳት እና የከበረው ሰው አዳምን ፈጠረ። አዳም እና ሄዋንን ሰው አምላኩን በመልክ የሚመስል ብቸኛ ፍጡር ነው። እግዚአብሔር እነዚህን ሃያ ሁለት(፳፪) ፍጥረታት ከፈጠረ በኋላ በሰባተኛው ቀን ዐረፈ፤ ያም ቀን ሰንበት ተባለ።

ሥዕል ፩. ፲ የዕለተ ዓርብ ፍጥረታት

መልመጃ

፩. ልጆች የፍጥረታት ሁሉ ፈጣሪ ማን ነው?

፪. እግዚአብሔር በመጀመሪያ የፈጠረው ምንድን ነው?

፫. እግዚአብሔር በስንት ቀናት ፍጥረታትን ፈጠረ?

፬. እግዚአብሔር አዳምና ሄዋንን መቼ ፈጠረ?

ፈ. ፪ አዳም እና ሄዋን በኤደን ገነት

የትምህርቱ ዓላማ

ተማሪዎች ይህንን ትምህርት ተምረው ካጠናቀቁ በኋላ፡

- አዳም ሔዋንን "ሴት" ያለበትን ምክንያት ይገልጻሉ፡፡
- እግዚአብሔር ለአዳም ሔዋንን የፈጠረበት ምክንያትን ያብራራሉ፡፡
- የአዳምና የሔዋንን በኤደን ገነት የነበራቸውን ህይወት እና የተባረሩበትን ምክንያት ያስረዳሉ፡፡

ሀ. የአዳምና የሔዋን አፈጣጠር

- እግዚአብሔር አዳምን ከምድር አፈር በራሱ መልክ አስመስሎ ፈጠረው። ከሌሎች ፍጥረታት ለይቶ የህይወትን እስትንፋስ ሞላበት። ህይወት ያለው ሠውም ሆነ።
- አዳም ማለት ያማረ የተዋበ ፍጥረት ማለት ነው። አዳም ሲፈጠር የሠላሳ ዓመት ሰው ነበር። እግዚአንሔርም አዳም ብቻውን መሆኑን አይቶ አዘነለት። እግዚአብሔርም አዳም ከባድ እንቅልፍ እንዲወስደው አደረገ እግዚአብሔርም ከአዳም ጎን አንዲት አጥንት ወስዶ ስፍራውን በሥጋ ዘጋው። ከአዳም የወሰደውን አጥንት የአሥራ አምስት ዓመት ሴት አድርጎ ፈጠራት ።

ሥዕል ፪. ፤ አዳምና ሔዋን

- አዳምም ባያት ጊዜ ደስተኛ ሆነ።የምታግዘው አብራው የምትሆን እና የምትመቸውን ረዳት በማግኘቱ "ይህች አጥንት ከአጥንቴ ናት፣ ሥጋዋም ከሥጋዬ ናት እርስዋ ከወንድ ተገኝታለችና ሴት ትባል" አለ። አዳም ከረዳቱ ከሔዋን ጋር በአረንጓዴዋ ገነት አብሮ በደስታ መኖር ቻለ።

መልመጃ

፩. አዳም ከተፈጠረ በኋላ ደስተኛ የሆነው ለምን ይመስላችኋል?
፪. አዳም ማለት ምን ማለት ነው?
፫. አዳም ሔዋንን ለምን ሴት ብሎ ጠራት?
፬. እግዚአብሔር ሔዋንን እንዴት አድርጎ ፈጠራት?

ለ. አዳምና ሔዋን በኤደን ገነት

- ገነት ለማየት ደስ በሚያሰኙ፤ ለመብላት መልካም በሆኑ ዛፎች የተሞላች፤ በአራት ወንዞች የተከበበች ውብ ስፍራ ናት። ውብ በሆነችው ኤደን ገነት አዳም እና ሔዋን ደስተኛ ሆነው መኖር ጀመሩ።አዳምም ከእግዚአብሔር ጋር እለት እለት ይነጋገር ነበር።

የእግዚአብሔር ትእዛዝ

- እግዚአብሔርም አዳምን "ከገነት ዛፍ ሁሉ ትበላለህ ነገር ግን መልካምንና ክፉን ከሚያስታውቀው ዛፍ አትብላ፤ ከእርሱ በበላህ ቀን ሞትን ትሞታለህና" አለው። አንድ ቀን እግዚአብሔር እንስሳትን ሁሉ ወደ አዳም አመጣቸው፤ አዳምም ባያቸው ጊዜ ደስ አለው። ከእነርሱም ጋር መጫወት ጀመረ።

እግዚአብሔርም አዳምን ለእንሳቱ “ስም አውጣላቸው” አለው፡፡ አዳምም ሕያው ነፍስ ላላቸው ሁሉ ስም አወጣላቸው፡፡ አዳም ስለሁሉም ነገር አምላኩን እግዚአብሔርን አመሰገነ፡፡

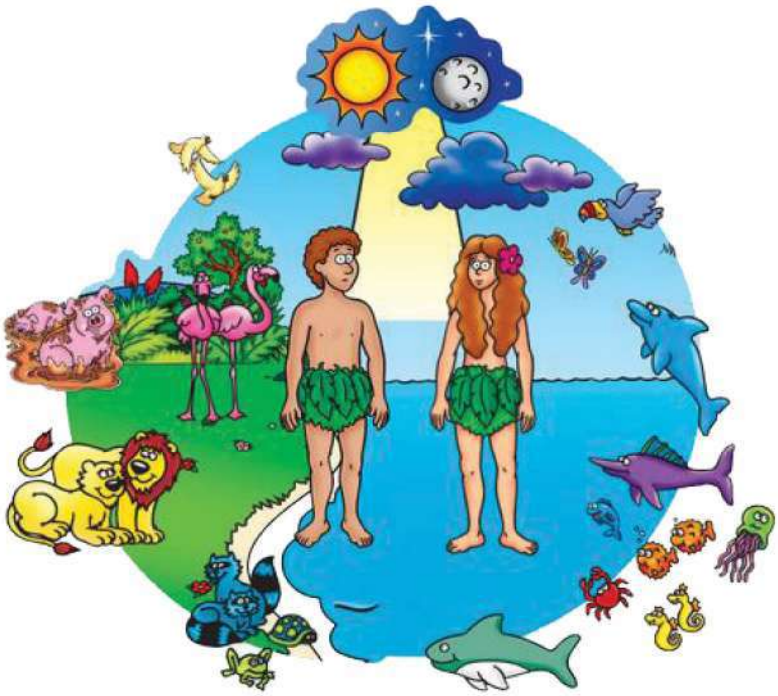

ሥዕል ፪.፲፡ አዳምና ሔዋን በኤደን ገነት

አዳምና ሔዋንን ሰይጣን እንዳሳተቸው

ሰይጣን እግዚአብሔርን እና አዳምን ለማጣላት በእባብ ላይ አድሮ ለሔዋን ክፉ ምክር አቀረበ፡፡ ተንኮለኛው እባብ ሔዋንን “በውኑ እግዚአብሔር ከገነት ዛፍ ሁሉ እንዳትበሉ አዟልን?›› አላት፡፡ ሴቲቱም ለእባቡ “በገነት ካለው ከዛፉ ፍሬ እንበላለን፤ ነገር ግን ዕፀ በለስን እንዳንበላ እግዚአብሔር አዞናል” አለችው፡፡ ተንኮለኛው እባብም “ሞትን አትሞቱም ከእርስዋ በበላችሁ ቀን ዓይኖቻችሁ ይከፈታሉ እንደ እግዚአብሔርም መልካምና ክፉውን ታውቃላችሁ” አላት፡፡

ፈታኙ እባብ ያቀረበውን ክፉ ምክር ሴቲቱ ሰማችው፤ ዛፉ ለመብላት ያማረ እንደሆነ አየች። ከፍሬውም ወሰደችና በላች፤ ለአዳምም ሰጠችው እርሱም ከእርሷ ጋር በላ።

ሥዕል ፩.፲ ፡ አዳምና ሔዋን እጸ በለስን ሲበሉ

አዳምና ሔዋን የእግዚአብሔርን ሕግ አፈረሱ። እግዚአብሔርም ትዕዛዙን ሰላላከበሩ አዘነ። እግዚአብሔርም ወደ ገነት መጣ፤ አዳምም በገነት ጫካዎች ተደበቀ።

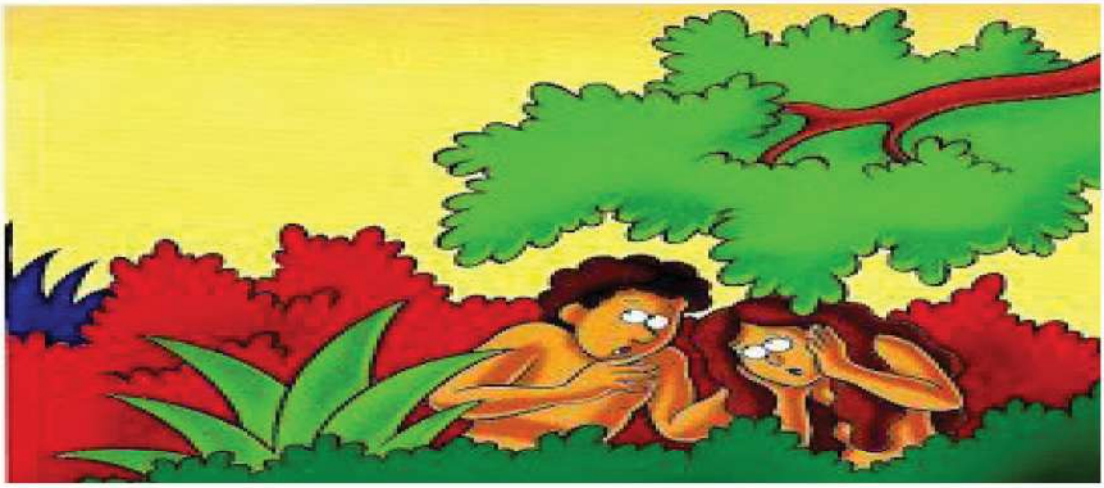

ሥዕል ፩. ፲፩ ፡ አዳምና ሔዋን ፈርተው ሲሸሸጉ

እግዚአብሔር “አዳም! አዳም! አዳም! ወዴት ነህ?” አለው፡፡ አዳምም “በገነት ድምፅህን ሰማሁ ራቁቴን ስለሆንሁ ፈራሁ፤ ተሸሸግሁም” አለው፡፡ እግዚአብሔርም አዳምና ሔዋንን ቀጣቸው፡፡ ከውቧ ገነትም አባረራቸው፤ ገነትንም የሚጠብቅ የምትገለባበጥ የእሳት ሰይፍ የያዘ መልአክ አስቀመጠ፡፡

ሥዕል ፩. ፲ ፡ አዳምና ሔዋን ከገነት ሲወጡ

መልመጃ

፩. አዳምና ሔዋን ከኤደን ገነት ለምን ተባረሩ?

፪. አዳምና ሔዋን እንዳትበሉ የተባሉት ምንድነው?

፫. እግዚአብሔርንና አዳምን ለማጣላት የፈለገው ማን ነው?

፩. ፫ የአቤልና የቃየን ታሪክ

የትምህርቱ ዓላማ፡

ተማሪዎች ይህንን ትምህርት ተምረው ካጠናቀቁ በኋላ፡

- የአዳምና የሄዋንን የመጀመሪያ ልጆች ያውቃሉ፡፡
- የአቤልንና የቃየን የሥራ ድርሻ ይዘረዝራሉ፡፡
- የአቤልንና የቃየን መስዋዕት ይገልጻሉ፡፡

አዳምና ሔዋን ከገነት ከተባረሩ በኋላ በዚህ ምድር ሲኖሩ ሔዋን ልጅ ወለደች፡፡ በዚህም ደስተኛ ስለነበረች "ወንድ ልጅ ከእግዚአብሔር አገኘሁ" ስትል ቃየን ብላ ስም አወጣችለት፡፡ በመቀጠልም ሌላ ወንድ ልጅ ወለደች ስሙንም አቤል አለችው፡፡

በኢትዮጵያ ኦርቶዶክስ ተዋህዶ ቤተ ክርስቲያን ዓለም አቀፍ የሰንበት ትምህርት ቤቶች አንድነት የተዘጋጀ አቤልና ቃየን ካደጉ በኋላ ቃየን ገበሬ ሆነ አቤል ደግሞ የበግ ጠባቂ ወይም አርቢ ሆነ፡፡

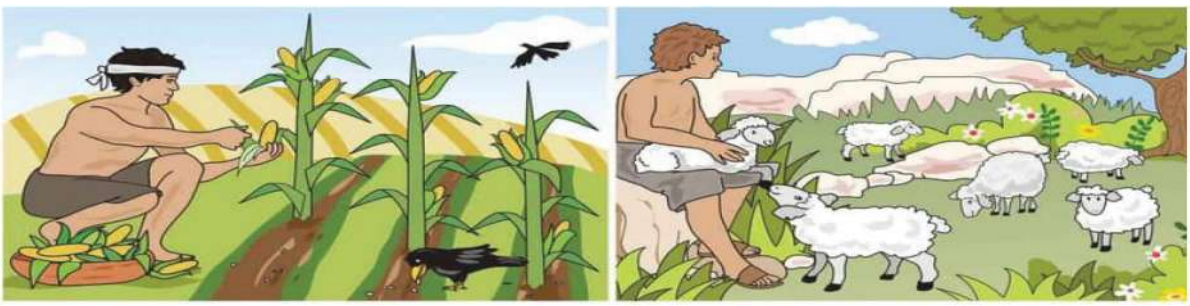

ሥዕል ፩. ፲፩ ፡ አቤል እና ቃየን

የአቤል እና የቃየን መስዋዕት

ከእለታት አንድ ቀን አቤልና ቃየን ለእግዚአብሔር መስዋዕትን ለማቅረብ አሰቡ፡፡ ቃየን ከምድር ፍሬ ወስዶ መሥዋዕት ሲያቀርብ "እግዚአብሔር አይበላው ምን ያደርግለታል" በማለት በግድ የለሽነት ከዘራው ሥንዴ ጥሩ ያልሆነ መሥዋዕትን አቀረበ፡፡

አቤል ደግሞ "እግዚአብሔር በባሕርዩ ንጹህ ስለሆነ ንጹህ መሥዋዕት ይገባዋል" በማለት ከበጎቹ መካከል የተሻለውን በግ መርጦ መስዋዕት ሰዋ፡፡

ልጆች የማንን መስዋዕት የሚቀበል ይመስላቹሀል ? ልብን የሚመረምር አምላክ በንጽህና እና በቅድሥና የቀረበውን የአቤልን መሥዋዕት ተቀበለ፡፡ የቃየንን መስዋዕት ግን አልተቀበለም፡፡

ሥዕል ፩. ፲፪ ፡ አቤል እና ቃየን መስዋዕት ሲያቀርቡ

የቃየን በወንድሙ ላይ መቆጣት

ቃየንም እግዚአብሔር አቤልን እንጂ እርሱን እንዳልተቀበለው ባወቀ ጊዜ ተቆጣ በልቡ ክፉትን አሰበ። በመጨረሻም አቤልን "ወንድሜ ና ወደሜዳ እንሂድ።" ብሎ ይዞት ሔደ።

በዚያም ቃየን ወንድሙን በድንጋይ ደብድቦ ገደለው። እግዚአብሔርምቃየንን በክፉ ተቆጥቶ ቃየንንም ቀጣው። "ወንድምህ አቤልን ስለገደልከው የወንድምህ የደሙ ድምጽ ከምድር ወደ እኔ ይጮኻል። በምድር ላይ የሚገድልህ አይኖርም ተቅበዝባዥ ትሆናለህ" ማንም እንዳይገድለው ምልክት አደረገበት።

ሥዕል ፩. ፲፫ ፡ ቃየን አቤልን እንደገደለው

መልመጃ

፩. ከአዳምና አዜዋን የመጀመሪያ ልጆች ማን ማን ይባላሉ?

፪. አቤልና የቃየን ሠራቸው ምን ነበር?

፫. ከሁለቱ ወንድማማቾች ለአንተ/ለአንቺ ምሳሌ ሊሆን የሚችለው ማን ነው? ለምን?

፮. ፪ የኖኅ ታሪክ

የትምህርቱ ዓላማ፡

ተማሪዎች ይህንን ትምህርት ተምረው ካጠናቀቁ በኋላ፡

- እግዚአብሔር በኖህን ዘመን በኖሩ ሰዎች ለምን እንዳዘነ ይዘረዝራል፡፡
- ኖህ መርከብን የሠራበትን ምክንያት ያብራራሉ፡፡
- ኖህና ቤተሰቡ ከዘነበው ከጥፋት ውኃ እንዴት እንደዳኑ ይገልጻሉ፡፡

ኖህ አባት የላሜህ ይባላል። በእርሱ ዘመን የኖሩ ሰዎች ክፉዎች ዓመጽን ያበዙ፤ ሥነ ሥርዓት የማያከብሩ ቢሆንም እርሱ ግን አካሄዱን ከእግዚአብሔር ጋር ያደረገ መልካም ሰው ነበር።

እግዚአብሔር በኖህ ዘመን በኖሩ ሰዎች አዘነ፤ የንስሐም ጊዜ ሰጣቸው። ነገር ግን ሊመለሱ ፈቃደኞች ስላልሆኑ ሊቀጣቸው ፈረደ። ከዕለታት በአንድ ቀን እግዚአብሔር ኖህን "ከእነርሱ የተነሣ ምድር በግፍ ተሞልታለች እኔ አጠፋቸዋለሁ። አንተ ግን የምትድንበትን መርከብ ከጎፈር እንጨት ሥራ " አለው። ኖህም እግዚአብሔር እንዳዘዘው መርከብን ሠራ።

ልጆች ኖህ ለምን መርከብ እንዲሠራ ታዘዘ?

እግዚአብሔር ቁጣና ትእዛዝ

እግዚአብሔር ክፉዎችን የሚቀጣበት ጊዜ ደረሰ። ኖህንም "አንተና ቤተሰቦችህን ሁሉ ይዘህ ወደ መርከብ ግባ አለው ፣ ከሚበሉ እንስሳት ሁሉ ሰባት ሰባት ወንድ እና ሴት፤ ከማይበሉት እንስሳት ደግሞ ሁለት ሁለት ተባዕትና አንስት፤ ከሰማይ ወፍም ሰባት ወንድ እና ሴት እያደረግህ በምድር ላይ ለዘር ይቀር ዘንድ ለአንተ ትወስዳለህ" አለው።

ኖህም ባለቤቱን ሴም ካም እና የፊት የሚባሉ ልጆቹን እና የልጆቹን ሚስቶች እንዲሁም ከሁሉም እንስሳት ወንድና ሴት ይዞ ገባ፤ እግዚአብሔርም መርከቡን ከኋላ ዘጋበት።

የሰማይ መስኮቶች ተከፈቱ፡፡ የጥፋት ውኃ በምድር ላይ ያለማቋረጥ ቀንና ሌሊት ዘነበ፡፡ ምድር በሚያጠፋ ውኃ ተጥለቀለቀች፡፡ ክፉ ሰዎች ወደ ኖህ መርከብ መግባት አልቻሉም፡፡ ቤቶቻቸው በጎርፍ ፈራረሱ፡፡ ምድር በውኃ ተሞላች፤ ተራሮች በውኃ ተሸፈኑ፣ ዓመፀኞቹም ሰጠሙ፤ ማንም ሸሽቶ ማምለጥ አልቻለም፡፡ የጥፋት ውኃው በቆመ ጊዜ የኖህ መርከብ በአራራት ተራራ ዐረፈች፡፡ ኖህም ለእግዚአብሔር መሥዋዕት አቀረበ፡፡ እግዚአብሔርም በሕያው ነፍስ መካከል ዳግመኛ በጥፋት ውኃ ምድርን ላያጠፋ ቃል ኪዳን አደረገ፤ የስምምነቱም ምልክት ቀስተ ደመና ነበር፡፡

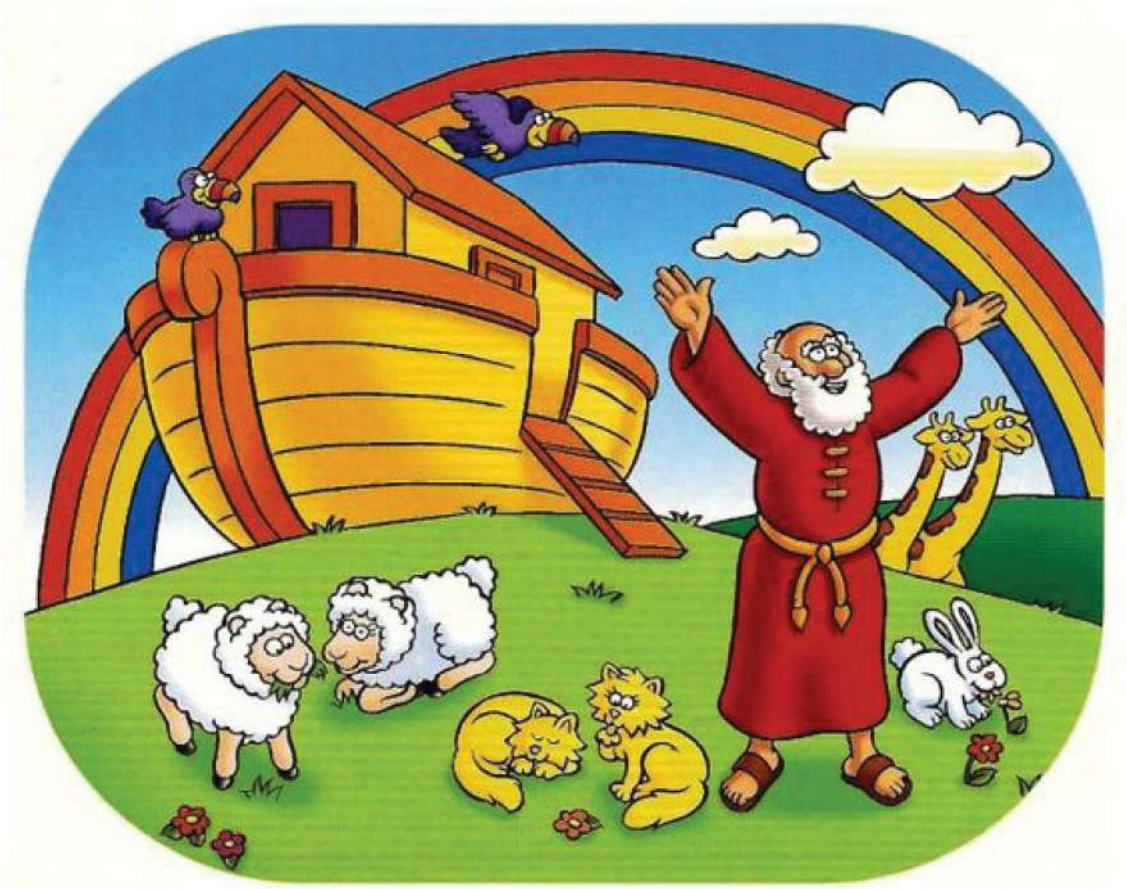

ሥዕል ፩. ፲፩ ፡ ጻድቁ ኖህ

መልመጃ

፩. እግዚአንሔር በኖህ ዘመን የነበሩ ሰዎች ለምን ተቆጣ?

፪. የጥፋት ውኃው ሲቆም የኖህ መርከብ ማን በሚባል ተራራ ላይ ዐረፈች?

፫. እግዚአብሔር ከኖህ ጋር ላደረገው ቃል ኪዳን ምልክቱ ምንድን ነው?

፬. እግዚአብሔር ኖህና ቤተሰቡን ለምን አዳነው?

፭. ከኖህ ህይወት ምን እንማራለን?

፮. የኖህ ልጆች ስማቸው ማን ይባላል?

፮. ፯ የባቢሎን ግንብ

የትምህርቱ ዓላማ

ተማሪዎች ይህንን ትምህርት ተምረው ካጠናቀቁ በኋላ፡

- ባቢሎን ሰዎች ምን እንደሰሩ ይዘርዝራሉ፡፡
- ባቢሎንን የሰሩት እነማን እንደሆኑ ይገልጻሉ፡፡
- ሰዎች ቋንቋቸው ለምን እንደተደበላለቀ ያስረዳሉ

የባቢሎንሰዋች ሴም ካምና ያፌት የተባሉ የኖህ ልጆች የልጅ ልጆችን ወለዱ በምድርም ላይ ሰዎች ከንፍር ውሀ በኋላ እየበዙ መጡ። የሚናገሩትም አንድ ቋንቋና አንድ ንግግር ነበረ። ከብዛታቸውም የተነሳ ከነበሩበት አገር ተነስተው ሲጓዙ በሰናኦር አገር በጣም ሰፊ ሜዳ አገኙ ይህም ሜዳ በጣም ስለተስማማቸው በዚያ ለመኖር ወሰኑ። ከዚያም በእሳት ጡቦችን እየተኮሱ ትልልቅ ቤቶችንና ከተማን መሥራ ት ጀመሩ። በኋላም ስማቸውን ለማስጠራት ወደ ሰማይ የሚደርስ ግንብ መሥራ ት ጀመሩ። በዚህ ሁሉ ነገር ላይ የእግዚአብሔርን ፈቃድ ስላልጠየቁ ይልቁኑ የሚሰሩትን ክፉ ሥራ ሁሉ ስላወቀ ቋንቋቸውን ደበላለቀባቸው። በሰዎች መካከል አለመግባባት ስለተፈጠረ ግንቡን መሥራ ት ትተው ወደ የመንገዳቸው ሄዱ። የዚያችም የጀመሯት ከተማ ስም ባቢሎን ተባለ።

ሥዕል ፩. ፲፰ ፡ የባቢሎን ግንብ

መልመጃ

፩. የባቢሎንን ግንብ የሰሩበት ሃገር ማን ይባላል?

፪. የባቢሎን ሰዎች ቋንቋቸው የተዘበረዘረቀበት ምክንያት ምንድነው?

፫. ከባቢሎን ሰዎች ታሪክ ምን ትማራለህ/ ትማሪያለሽ?

የማጠቃለያ ጥያቄዎች

የሚከተሉትን ዓረፍተ ነገሮች በትክክል ካነበባችሁ በኋላ ትክክል የሆነውን "እውነት" ትክክል ያልሆነውን ደግሞ "ሐሰት" በማለት መልሱ::

፩. የመጀመሪያው ሰው ኖህ ይባላል::

፪. ቃየን አቤልን የገደለው እግዚአብሔር የመስዋቱን ሰለተቀበለለት ቀንቶ ነው::

፫. ሰው የተፈጠረው በእለት እሁድ ነው::

፬. በኖህ ዘመን የጥፋት ውኃ የዘነበው ሰዎች ጥሩ ስላደረጉ ነው::

፭. በኖህ ዘመን የነበሩ ሰዎች ሁሉም ቅዱሳን ነበሩ::

ከተሰጡት አማራጮች መካከል ትክክለኛ መልስ የያዘውን ፊደል ምረጡ፡፡

፩. አዳም የስሙ ትርጉም ማለት ምን ማለት ነው?

ሀ. የመጀመሪያ ፍጥረት

ለ. ያማረ ፍጥረት

ሐ. ሁሉን ቻይ

፪. ማክሰኞ ዕለት የተፈጠሩ ፍጥረታት ስንት ናቸው?

ሀ. አንድ

ለ. ሦስት

ሐ. ስምንት

፫. አዳም ከገነት የተባረረው ለምንድነው?

ሀ. ከሄዋን ተጣልቶ

ለ. የፈጣሪን ትዕዛዝ አፍርሶ

ሐ. መሄድ ፈልጎ

፬. የኖህ መርከብ ያረፈችበት ተራራ ማን ተብሎ ይጠራል?

ሀ. አራራት

ለ. ባቢሎን

ሐ. ኤልዳ

፭. ለኖህ መርከብ እንዲያዘጋጅ የነገረው ማነው?

ሀ.አዳም

ለ. እግዚአብሔር

ሐ. አቤል

በ “ሀ” ረድፍ ለሚገኙ ቃላትን በ”ለ” ረድፍ ከሚገኙ ሥዕላት ጋር በመስመር አገኛኝ፡፡

፩. እሁድ የተፈጠረው ፍጥረት

፪. ሰኞ የተፈጠረው ፍጥረት

፫. ማክሰኞ የተፈጠረው ፍጥረት
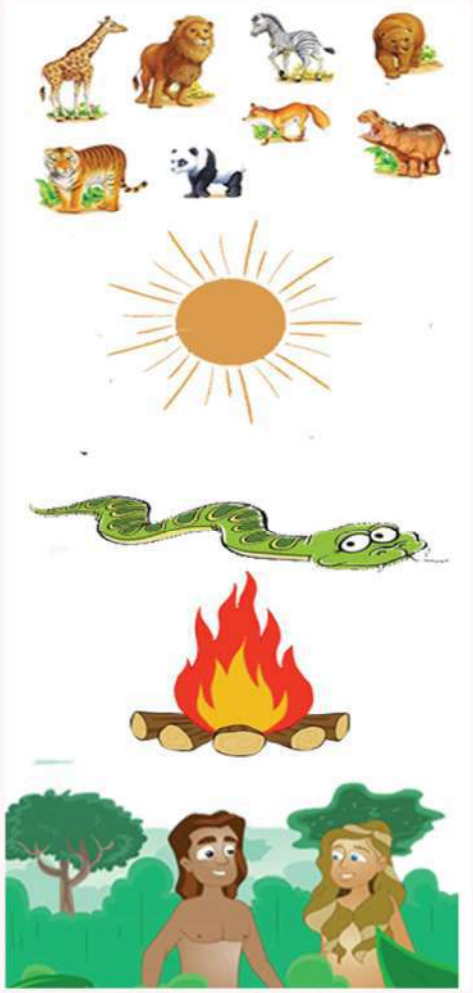
፬. ረቡዕ የተፈጠረው ፍጥረት